

ROMÂNIA
JUDEȚUL SUCEAVA
COMUNA PĂLTINOASA
CONSILIUL LOCAL

HOTĂRÂRE

**privind modificarea Inventarului bunurilor care aparțin domeniului
privat al comunei Păltinoasa, județul Suceava**

Consiliul Local al comunei Păltinoasa, județul Suceava;

Având în vedere:

- expunerea de motive a domnului Eduard-Rudolf Wendling – primarul comunei Păltinoasa, înregistrată cu nr. 4.087 din 22.05.2017;
- raportul de specialitate întocmit de Compartimentul urbanism și amenajarea teritoriului, înregistrat cu nr. 4.678 din 21.06.2017;
- raportul de avizare al Comisiei de specialitate pentru programe de dezvoltare economico-socială, buget, finanțe, administrarea domeniului public și privat al comunei, agricultură, gospodărie comunală, protecția mediului și turism, înregistrat cu nr. 4.939 din 29.06.2017;
- raportul de avizare al Comisiei de specialitate pentru administrația publică locală, juridică și de disciplină, apărarea ordinii și liniștii publice, a drepturilor cetățenilor, înregistrat cu nr. 4.940 din 29.06.2017;

În conformitate cu dispozițiile:

- art.4 și art. 22 din Legea nr. 213/1998 privind bunurile proprietate publică, cu modificările și completările ulterioare;
- art. 6, alin.(1) din Hotărârea Guvernului nr. 113/1992 privind stabilirea unor măsuri pentru defalcarea și trecerea în patrimoniul comunelor, orașelor sau, după caz, al județelor a bunurilor și valorilor de interes local din domeniul public și privat al statului, precum și trecerea sub autoritatea consiliilor locale sau, după caz, județene a regiilor autonome și societăților comerciale cu capital integral de stat, care prestează servicii publice;
- Hotărârea Consiliului local Păltinoasa nr. 5 din 31.01.2011, cu modificările și completările ulterioare;

În temeiul prevederilor art. 36 alin.(2), lit.c); art. 45, alin.(3) și art. 115, alin.(1), lit.b) din Legea nr. 215/2001 privind administrația publică locală, republicată, cu modificările și completările ulterioare,

HOTĂRĂȘTE :

Art.1. Inventarul bunurilor aparținând domeniului privat al comunei Păltinoasa, județul Suceava, aprobat prin Hotărârea Consiliului local Păltinoasa nr. 5 din 31.01.2011, cu modificările și completările ulterioare, se modifică după cum urmează:

Textul de la poziția 17, coloana “Elemente de identificare” va avea următorul cuprins:
“satul Păltinoasa, comuna Păltinoasa, județul Suceava; suprafața: 254 mp; pereți: cărămidă; acoperiș: țiglă; parte din pf 2439/1 CF 30686 UAT Păltinoasa, cu următoarele vecinătăți: N –

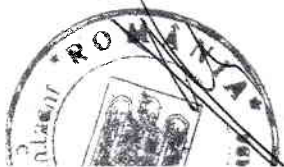

domeniu privat comuna Păltinoasa, S – drum comunal DC27, E – drum vicinal, V – domeniu privat comuna Păltinoasa”.

Textul de la poziția 18, coloana “Elemente de identificare” va avea următorul cuprins: “afereant Dispensarului uman, situat în satul Păltinoasa, comuna Păltinoasa, județul Suceava; suprafața: 647 mp; parte din pf 2439/1 CF 30686 UAT Păltinoasa; cu următoarele vecinătăți: N – domeniu privat comuna Păltinoasa, S – drum comunal DC27, E – drum vicinal, V – domeniu privat comuna Păltinoasa ”.

Art.2. Primarul comunei Păltinoasa prin aparatul de specialitate – Compartimentul urbanism și amenajarea teritoriului și Compartimentul agricol, va aduce la îndeplinire prevederile prezentei hotărâri.

Art.3. Prezenta hotărâre va fi comunicată prin grija secretarului comunei Păltinoasa instituțiilor, autorităților și persoanelor interesate.



**PREȘEDINTE DE ȘEDINȚĂ,
VARTOLOMEI DUMITRU-ROMICĂ**

**Contrasemnează:
Secretarul comunei,
Georgeta Corfală**

**PĂLTINOASA, 29 iunie 2017
Nr. 52**

Plan de amplasament și delimitare a imobilului

Scara 1: 500

Nr. cadastral	Suprafața măsurată a imobilului (mp)	Adresa imobilului
parte din pf 2439/1	647	intravilan Paltinoasa
Nr. Cartea Funciară	Unitatea Administrativ Teritorială (UAT)	
parte din CF 30686	PALTINOASA	

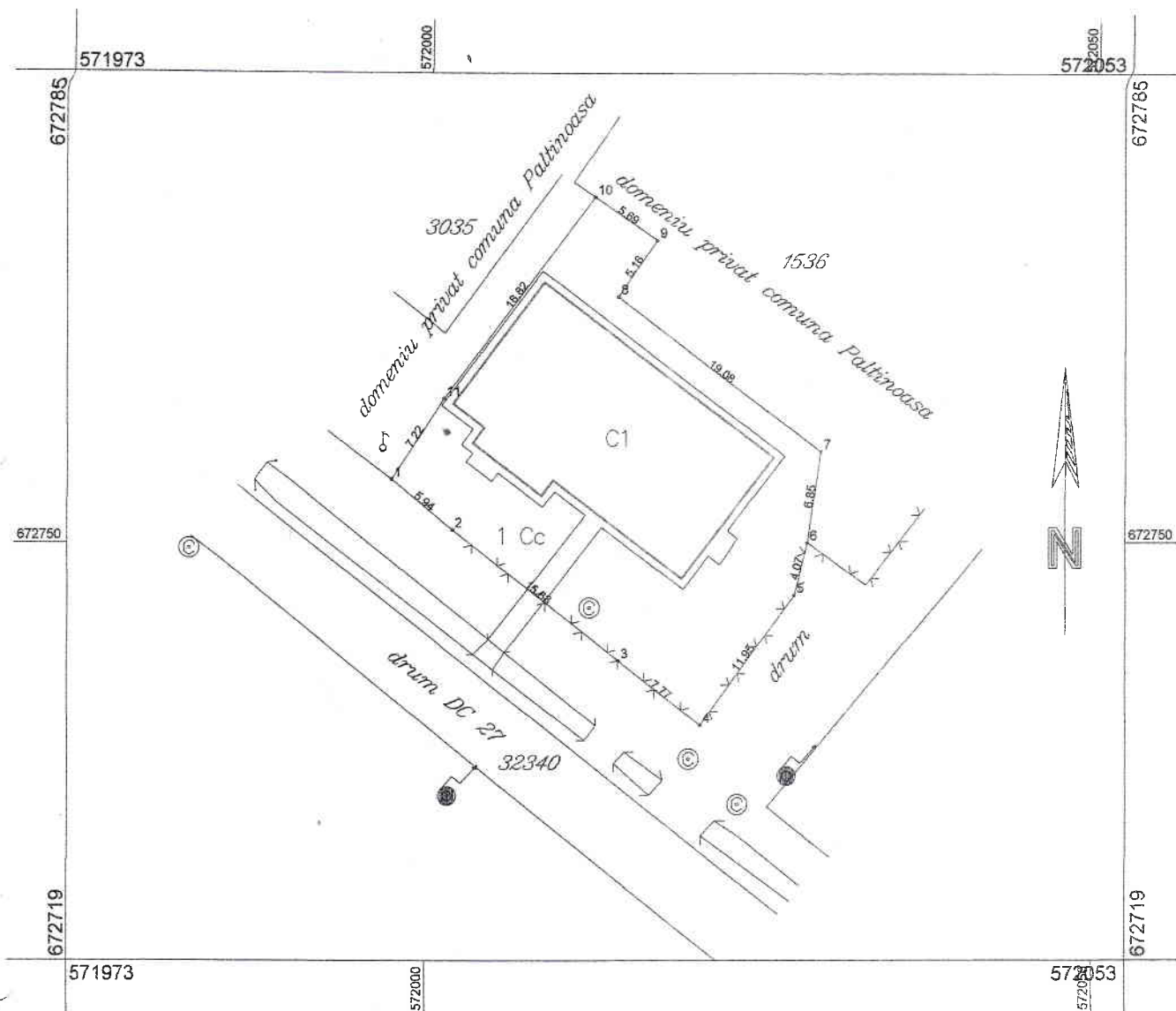

Date referitoare la teren			
Nr. parcelă	Categorie de folosință	Suprafața (mp)	Mențiuni
1	Cc	647	partial imprejmuit cu gard din lemn
Total		647	-
B. Date referitoare la construcții			
Cod	Destinația	Suprafața construită la sol (mp)	Mențiuni
C1	CAS	254	Cladire dispensar uman din caramida, An construire 1980, S desf. 508 mp
TOTAL		254	
Suprafața totală măsurată a imobilului = 647 mp			
Suprafața din act = 647 mp			
Executant PFA CROITORU VIOREL (nume, prenume) Confirm executarea măsurătorilor la teren, corectitudinea întocmirii documentației cadastrale și corespondența acesteia cu realitatea din teren Semnătura și ștampila Data. 21.06.2017		Inspector Confirm introducerea imobilului în baza de date integrată și atribuirea numărului cadastral Semnătura și parafa Data..... Ștampila BCPI	

